

Próxima publicación: 22 de marzo

## ÍNDICE NACIONAL DE PRECIOS AL CONSUMIDOR (INPC)

Primera quincena de febrero de 2024

El Instituto Nacional de Estadística y Geografía (INEGI) da a conocer los resultados del Índice Nacional de Precios al Consumidor (INPC). Su objetivo es medir la variación de los precios de una canasta de bienes y servicios representativa del consumo de los hogares mexicanos que adquiere una o un consumidor urbano promedio.

Derivado del impacto del huracán Otis en la ciudad de Acapulco de Juárez y con base en las recomendaciones de aplicación de buenas prácticas en casos de emergencia y falta de precios, el INEGI dará continuidad a la publicación del índice de precios al consumidor de esa ciudad. Para ello, el Instituto imputará los precios de aquellos bienes y servicios que no se encuentran disponibles, así como de aquellos que aún no tienen un abasto regular.

En la primera quincena de febrero de 2024, el INPC disminuyó 0.10 % respecto a la quincena anterior. Con este resultado, la inflación general anual se ubicó en 4.45 por ciento. En la misma quincena de 2023, la inflación quincenal fue de 0.30 % y la anual, de 7.76 por ciento.

El índice de precios subyacente incrementó 0.24 % a tasa quincenal y 4.63 % a tasa anual. El índice de precios no subyacente registró una caída de 1.10 % quincenal y un crecimiento de 3.93 % a tasa anual.

Al interior del índice subyacente, a tasa quincenal, los precios de las mercancías aumentaron 0.21 % y los de servicios, 0.27 por ciento.

Dentro del índice no subyacente, a tasa quincenal, los precios de los productos agropecuarios bajaron 3.95 % y los de energéticos y tarifas autorizadas por el gobierno subieron 1.50 por ciento.

**VARIACIÓN E INCIDENCIA DEL INPC Y SUS COMPONENTES**  
primera quincena de febrero de los años que se indican

Concepto	Variación porcentual						Incidencia <sup>1/</sup>					
	quincenal			anual			quincenal			anual		
	2022	2023	2024	2022	2023	2024	2022	2023	2024	2022	2023	2024
<b>INPC</b>	<b>0.42</b>	<b>0.30</b>	<b>-0.10</b>	<b>7.22</b>	<b>7.76</b>	<b>4.45</b>	<b>0.422</b>	<b>0.302</b>	<b>-0.098</b>	<b>7.221</b>	<b>7.756</b>	<b>4.453</b>
<b>Subyacente</b>	<b>0.43</b>	<b>0.35</b>	<b>0.24</b>	<b>6.52</b>	<b>8.38</b>	<b>4.63</b>	<b>0.317</b>	<b>0.264</b>	<b>0.180</b>	<b>4.891</b>	<b>6.246</b>	<b>3.470</b>
Mercancías	0.56	0.40	0.21	8.23	10.79	4.09	0.226	0.164	0.087	3.268	4.325	1.687
Alimentos, bebidas y tabaco <sup>2/</sup>	0.53	0.34	0.18	9.21	13.86	5.28	0.112	0.076	0.040	1.916	2.938	1.183
Mercancías no alimenticias	0.60	0.47	0.26	7.16	7.34	2.68	0.114	0.088	0.048	1.353	1.387	0.504
Servicios	0.26	0.30	0.27	4.59	5.58	5.28	0.091	0.100	0.092	1.623	1.922	1.784
Vivienda <sup>3/</sup>	0.16	0.15	0.22	2.71	3.39	3.74	0.022	0.021	0.030	0.404	0.484	0.511
Educación (colegiaturas)	0.30	0.60	0.30	3.20	4.78	6.43	0.010	0.020	0.010	0.115	0.166	0.217
Otros servicios <sup>4/</sup>	0.35	0.35	0.31	6.56	7.61	6.32	0.059	0.059	0.052	1.104	1.272	1.056
<b>No subyacente</b>	<b>0.41</b>	<b>0.15</b>	<b>-1.10</b>	<b>9.33</b>	<b>5.93</b>	<b>3.93</b>	<b>0.105</b>	<b>0.038</b>	<b>-0.278</b>	<b>2.331</b>	<b>1.510</b>	<b>0.983</b>
Agropecuarios	-0.10	-0.24	-3.95	15.79	9.71	5.69	-0.011	-0.028	-0.475	1.642	1.090	0.651
Frutas y verduras	-1.36	-2.58	-7.20	18.51	9.00	17.07	-0.069	-0.134	-0.437	0.833	0.448	0.858
Pecuarios	0.93	1.68	-0.64	13.72	10.27	-3.24	0.058	0.106	-0.038	0.809	0.643	-0.207
Energéticos y tarifas autorizadas por el gobierno	0.82	0.49	1.50	4.72	2.95	2.44	0.116	0.066	0.197	0.689	0.420	0.332
Energéticos	0.96	0.52	2.02	5.38	1.81	1.76	0.097	0.049	0.185	0.556	0.184	0.169
Tarifas autorizadas por el gobierno	0.46	0.41	0.30	3.13	5.77	4.05	0.019	0.017	0.012	0.133	0.236	0.162

<sup>1/</sup> La incidencia se refiere a la contribución, en puntos porcentuales, de cada componente del INPC a la inflación general. Esta se calcula utilizando los ponderadores de cada subíndice, así como los precios relativos y sus respectivas variaciones. En ciertos casos, la suma de los componentes de algún grupo de subíndices puede presentar discrepancias por efectos de redondeo.

<sup>2/</sup> Incluye alimentos procesados, bebidas y tabaco. No incluye productos agropecuarios.

<sup>3/</sup> Incluye vivienda propia, renta de vivienda, servicio doméstico y otros servicios para el hogar.

<sup>4/</sup> Incluye loncherías, fondas y taquerías, restaurantes y similares, servicio de telefonía móvil, mantenimiento de automóvil, consulta médica, servicios turísticos en paquete, entre otros.

Fuente: INEGI. INPC. 2024.

**CERTIFICACIÓN ISO 9001:2015**

La certificación de los Índices Nacionales de Precios se ha mantenido desde 2011 mediante su Sistema de Gestión de la Calidad, el cual cumple satisfactoriamente con el estándar internacional ISO 9001:2015/NMX-CC-9001-IMNC-2015. El certificado se identifica con número MBC/01484/SGC con vigencia a diciembre de 2026, otorgado por el organismo MB Certification México.



Se anexa Nota técnica

Para consultas de medios y periodistas, escribir a: [comunicacionsocial@inegi.org.mx](mailto:comunicacionsocial@inegi.org.mx) o llamar al teléfono (55) 52-78-10-00, extensiones: 321064, 321134 y 321241. Dirección de Atención a Medios/ Dirección General Adjunta de Comunicación



Comunicación social

## NOTA TÉCNICA

### ÍNDICE NACIONAL DE PRECIOS AL CONSUMIDOR

Primera quincena de febrero de 2024

El Instituto Nacional de Estadística y Geografía (INEGI) da a conocer los resultados del Índice Nacional de Precios al Consumidor (INPC). Su finalidad es obtener la evolución de los precios de los bienes y servicios representativos que consumen las familias en México y que adquiere una o un consumidor urbano promedio.

#### ÍNDICE NACIONAL DE PRECIOS AL CONSUMIDOR

En la primera quincena de febrero de 2024, el INPC disminuyó 0.10 % respecto a la quincena anterior. En el mismo periodo de 2023, creció 0.30 por ciento.

Gráfica 1  
**VARIACIÓN DEL ÍNDICE NACIONAL DE PRECIOS AL CONSUMIDOR**  
primera quincena de febrero de los años que se indican  
(variación porcentual quincenal)

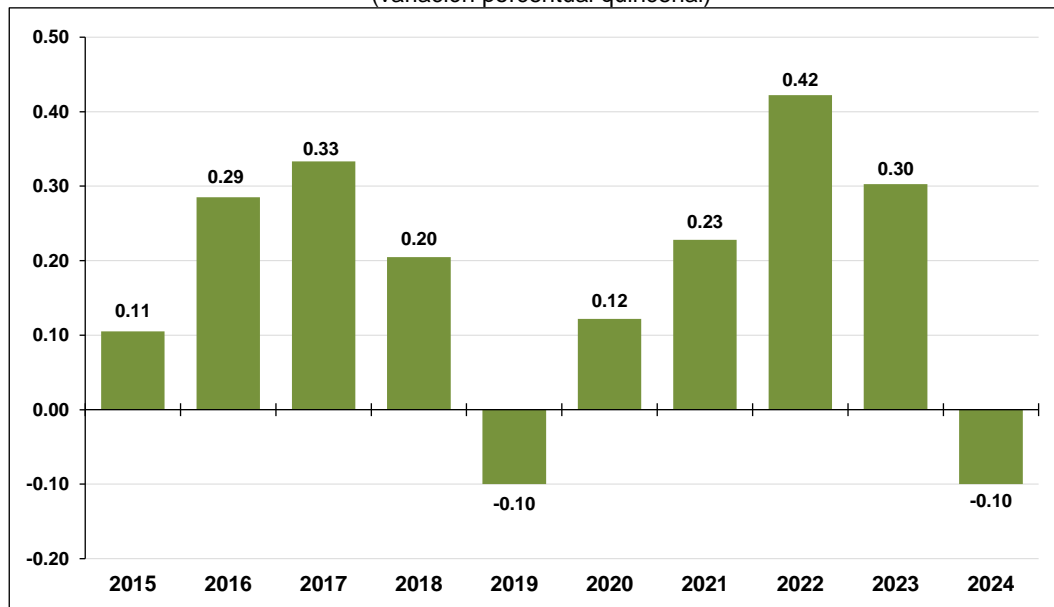

Fuente: INEGI. INPC. 2024.

En el siguiente cuadro se presentan las variaciones e incidencias del INPC y sus componentes.

Cuadro 1  
**VARIACIÓN E INCIDENCIA DEL  
ÍNDICE NACIONAL DE PRECIOS AL CONSUMIDOR Y SUS COMPONENTES**  
primera quincena de febrero de los años que se indican

Concepto	Variación porcentual						Incidencia <sup>1/</sup>					
	quincenal			anual			quincenal			anual		
	2022	2023	2024	2022	2023	2024	2022	2023	2024	2022	2023	2024
<b>INPC</b>	<b>0.42</b>	<b>0.30</b>	<b>-0.10</b>	<b>7.22</b>	<b>7.76</b>	<b>4.45</b>	<b>0.422</b>	<b>0.302</b>	<b>-0.098</b>	<b>7.221</b>	<b>7.756</b>	<b>4.453</b>
<b>Subyacente</b>	<b>0.43</b>	<b>0.35</b>	<b>0.24</b>	<b>6.52</b>	<b>8.38</b>	<b>4.63</b>	<b>0.317</b>	<b>0.264</b>	<b>0.180</b>	<b>4.891</b>	<b>6.246</b>	<b>3.470</b>
Mercancías	0.56	0.40	0.21	8.23	10.79	4.09	0.226	0.164	0.087	3.268	4.325	1.687
Alimentos, bebidas y tabaco <sup>2/</sup>	0.53	0.34	0.18	9.21	13.86	5.28	0.112	0.076	0.040	1.916	2.938	1.183
Mercancías no alimenticias	0.60	0.47	0.26	7.16	7.34	2.68	0.114	0.088	0.048	1.353	1.387	0.504
Servicios	0.26	0.30	0.27	4.59	5.58	5.28	0.091	0.100	0.092	1.623	1.922	1.784
Vivienda <sup>3/</sup>	0.16	0.15	0.22	2.71	3.39	3.74	0.022	0.021	0.030	0.404	0.484	0.511
Educación (colegiaturas)	0.30	0.60	0.30	3.20	4.78	6.43	0.010	0.020	0.010	0.115	0.166	0.217
Otros servicios <sup>4/</sup>	0.35	0.35	0.31	6.56	7.61	6.32	0.059	0.059	0.052	1.104	1.272	1.056
<b>No subyacente</b>	<b>0.41</b>	<b>0.15</b>	<b>-1.10</b>	<b>9.33</b>	<b>5.93</b>	<b>3.93</b>	<b>0.105</b>	<b>0.038</b>	<b>-0.278</b>	<b>2.331</b>	<b>1.510</b>	<b>0.983</b>
Agropecuarios	-0.10	-0.24	-3.95	15.79	9.71	5.69	-0.011	-0.028	-0.475	1.642	1.090	0.651
Frutas y verduras	-1.36	-2.58	-7.20	18.51	9.00	17.07	-0.069	-0.134	-0.437	0.833	0.448	0.858
Pecuarios	0.93	1.68	-0.64	13.72	10.27	-3.24	0.058	0.106	-0.038	0.809	0.643	-0.207
Energéticos y tarifas autorizadas por el gobierno	0.82	0.49	1.50	4.72	2.95	2.44	0.116	0.066	0.197	0.689	0.420	0.332
Energéticos	0.96	0.52	2.02	5.38	1.81	1.76	0.097	0.049	0.185	0.556	0.184	0.169
Tarifas autorizadas por el gobierno	0.46	0.41	0.30	3.13	5.77	4.05	0.019	0.017	0.012	0.133	0.236	0.162

<sup>1/</sup> La incidencia se refiere a la contribución, en puntos porcentuales, de cada componente del INPC a la inflación general. Esta se calcula utilizando los ponderadores de cada subíndice, así como los precios relativos y sus respectivas variaciones. En ciertos casos, la suma de los componentes de algún grupo de subíndices puede presentar discrepancias por efectos de redondeo.

<sup>2/</sup> Incluye alimentos procesados, bebidas y tabaco. No incluye productos agropecuarios.

<sup>3/</sup> Incluye vivienda propia, renta de vivienda, servicio doméstico y otros servicios para el hogar.

<sup>4/</sup> Incluye loncherías, fondas y taquerías, restaurantes y similares, servicio de telefonía móvil, mantenimiento de automóvil, consulta médica, servicios turísticos en paquete, entre otros.

Fuente: INEGI. INPC. 2024.

## COMPONENTES DEL ÍNDICE NACIONAL DE PRECIOS AL CONSUMIDOR

En la primera quincena de febrero de 2024, la variación de los índices subyacente<sup>1</sup> y no subyacente fue de 0.24 y -1.10 %, respectivamente. En la misma quincena de 2023, fue de 0.35 y de 0.15 por ciento.

<sup>1</sup> La inflación subyacente se obtiene eliminando, del cálculo del Índice Nacional de Precios al Consumidor (INPC), los bienes y servicios cuyos precios son más volátiles, o bien, que su proceso de determinación no responde a condiciones de mercado. Así, los grupos que se excluyen son agropecuarios, energéticos y tarifas autorizadas por distintos órdenes de gobierno.

Gráfica 2  
**VARIACIÓN DE LOS ÍNDICES DE PRECIOS SUBYACENTE Y NO SUBYACENTE**  
 primera quincena de febrero de los años que se indican  
 (variación porcentual quincenal)

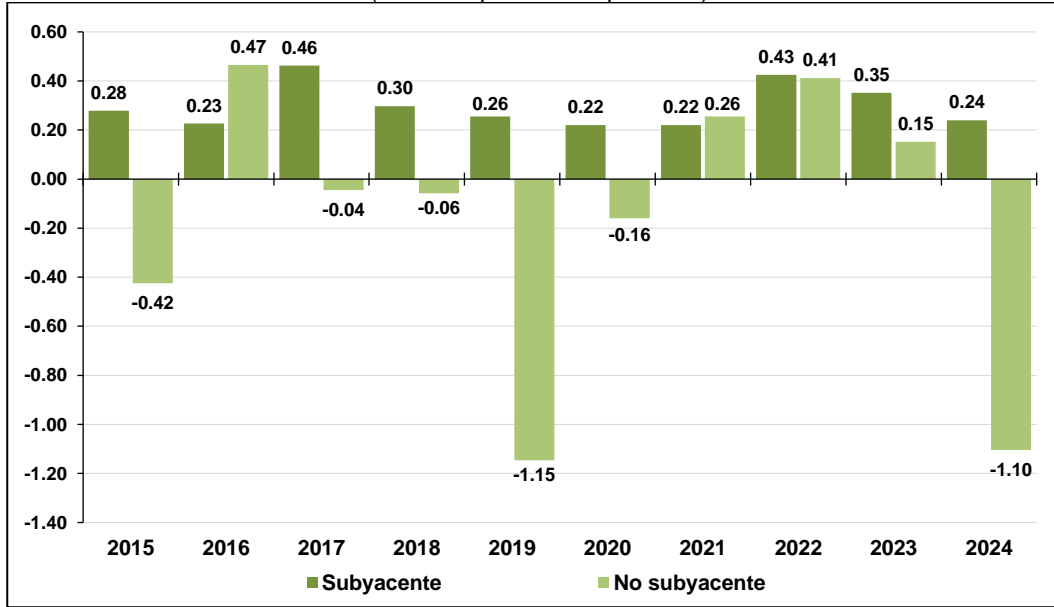

Fuente: INEGI. INPC, 2024.

En la primera quincena de febrero de 2024, la variación anual del INPC fue de 4.45 % y la de los índices subyacente y no subyacente de 4.63 y 3.93 %, respectivamente. En el mismo periodo del año anterior, el INPC aumentó 7.76 % y sus componentes, 8.38 y 5.93 %, en ese orden.

Gráfica 3  
**VARIACIÓN DEL ÍNDICE NACIONAL DE PRECIOS AL CONSUMIDOR Y SUS COMPONENTES**  
 a la primera quincena de febrero de 2024  
 (variación porcentual anual)

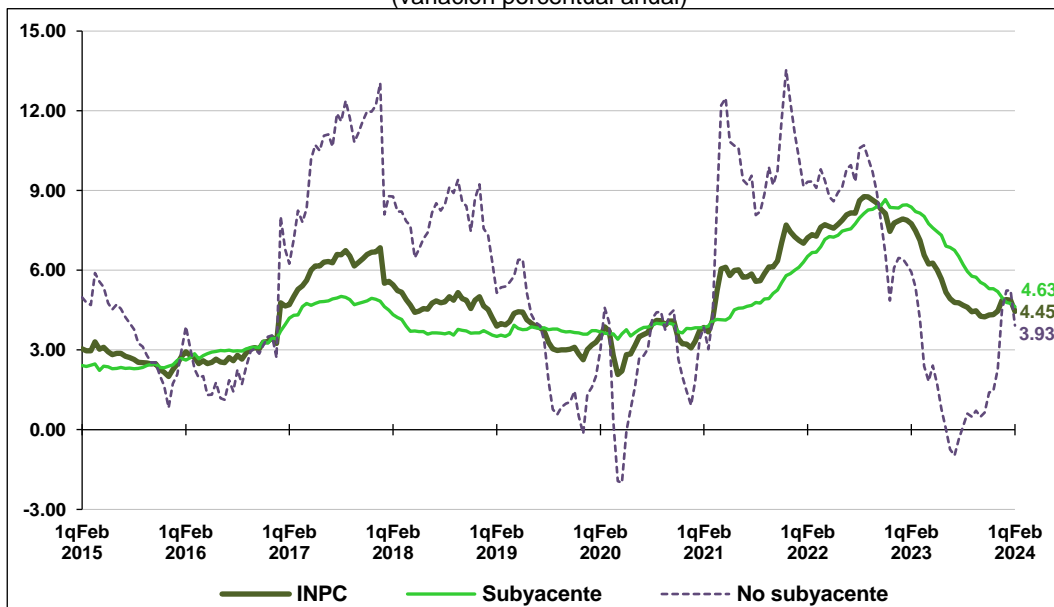

Fuente: INEGI. INPC, 2024.

A continuación, se presentan los principales productos genéricos cuyas variaciones de precios destacaron por su incidencia sobre la inflación general.

Cuadro 2  
**VARIACIÓN E INCIDENCIA DEL ÍNDICE NACIONAL DE PRECIOS AL CONSUMIDOR**  
**PRODUCTOS GENÉRICOS CON MAYOR INCIDENCIA**  
 primera quincena de febrero de 2024

Productos con precios al alza	Variación % quincenal	Incidencia <sup>1/</sup> quincenal	Productos con precios a la baja	Variación % quincenal	Incidencia <sup>1/</sup> quincenal
Gas doméstico LP	8.06	0.123	Jitomate	-35.39	-0.421
Gasolina de bajo octanaje	1.29	0.062	Tomate verde	-13.10	-0.026
Cebolla	6.42	0.030	Pollo	-1.37	-0.022
Loncherías, fondas, torterías y taquerías	0.49	0.025	Calabacita	-11.84	-0.016
Vivienda propia	0.18	0.019	Transporte aéreo	-5.48	-0.013
Pepino	17.98	0.011	Huevo	-1.13	-0.010
Universidad	0.59	0.008	Nopales	-5.81	-0.008
Material escolar	1.45	0.008	Otras verduras y legumbres	-2.10	-0.007
Otros alimentos cocinados	0.52	0.006	Chile poblano	-11.18	-0.007
Cigarrillos	0.58	0.006	Carne de cerdo	-0.73	-0.005

<sup>1/</sup> La incidencia se refiere a la contribución, en puntos porcentuales, de cada componente del INPC a la inflación general. Esta se calcula utilizando los ponderadores de cada subíndice, así como los precios relativos y sus respectivas variaciones.

Fuente: INEGI. INPC, 2024.

En los siguientes cuadros, se muestran las entidades federativas y ciudades en las que el INPC registró las mayores variaciones durante la primera quincena de febrero de 2024.

Cuadro 3  
**VARIACIÓN DEL ÍNDICE NACIONAL DE PRECIOS AL CONSUMIDOR**  
**ENTIDADES FEDERATIVAS CON MAYOR VARIACIÓN\***  
 primera quincena de febrero de 2024

Entidades con variación por arriba del promedio nacional	Variación % quincenal	Entidades con variación por debajo del promedio nacional	Variación % quincenal
Quintana Roo	0.58	Tlaxcala	-0.80
Tamaulipas	0.36	Guerrero	-0.56
Hidalgo	0.36	Ciudad de México	-0.44
Baja California	0.31	México	-0.38
Oaxaca	0.30	Puebla	-0.37

\* Las desagregaciones del INPC solo tienen valor informativo.

Fuente: INEGI. INPC, 2024.

Cuadro 4  
**VARIACIÓN DEL ÍNDICE NACIONAL DE PRECIOS AL CONSUMIDOR**  
**CIUDADES CON MAYOR VARIACIÓN\***  
primera quincena de febrero de 2024

Ciudades con variación por arriba del promedio nacional	Variación % quincenal	Ciudades con variación por debajo del promedio nacional	Variación % quincenal
Cancún, Q. Roo	0.86	Tlaxcala, Tlax.	-0.80
Cortazar, Gto.	0.54	Tapachula, Chis.	-0.70
Pachuca, Hgo.	0.51	Acapulco de Juárez, Gro.	-0.63
Tampico, Tamps.	0.47	San Andrés Tuxtla, Ver.	-0.55
Tehuantepec, Oax.	0.45	Iguala, Gro.	-0.50
Mexicali, B.C.	0.45	Morelia, Mich.	-0.49
Chihuahua, Chih.	0.38	Izúcar de Matamoros, Pue.	-0.48
Huatabampo, Son.	0.36	Área Met. de la Cd. de México	-0.44
Monclova, Coah.	0.33	Toluca, Méx.	-0.42
Cd. Acuña, Coah.	0.30	Córdoba, Ver.	-0.41

\* Las desagregaciones del INPC solo tienen valor informativo.  
Fuente: INEGI. INPC, 2024.

A continuación, se muestra el comportamiento de los subíndices que integran el INPC, para la primera quincena de febrero de 2024, según la Clasificación del Consumo Individual por Finalidades<sup>2</sup> que se utiliza internacionalmente para los índices de precios al consumidor.

Cuadro 5  
**VARIACIÓN DEL ÍNDICE NACIONAL DE PRECIOS AL CONSUMIDOR**  
**CLASIFICACIÓN DEL CONSUMO INDIVIDUAL POR FINALIDADES**  
primera quincena de febrero de 2024  
(variación porcentual quincenal y anual)

Concepto	Primera quincena de febrero de 2024 con relación a:		
	segunda quincena de enero de 2024	primera quincena de enero de 2024	primera quincena de febrero de 2023
<b>INPC</b>	<b>-0.10</b>	<b>0.22</b>	<b>4.45</b>
Alimentos y bebidas no alcohólicas	-1.49	-1.38	5.46
Bebidas alcohólicas y tabaco	0.06	1.11	4.97
Prendas de vestir y calzado	0.46	0.87	3.15
Vivienda, agua, electricidad, gas y otros combustibles	0.87	1.25	2.83
Muebles, artículos para el hogar y para su conservación	0.50	0.52	2.07
Salud	0.39	0.70	5.58
Transporte	0.54	1.00	3.81
Comunicaciones	0.00	-0.03	-1.14
Recreación y cultura	0.53	0.99	2.58
Educación	0.30	0.88	6.43
Restaurantes y hoteles	0.38	0.87	6.91
Bienes y servicios diversos <sup>1/</sup>	-0.09	0.21	6.49

<sup>1/</sup> Incluye productos y servicios de cuidado personal, relojes, maletas, seguro de automóvil, servicios funerarios y profesionales, entre otros.

Fuente: INEGI. INPC, 2024.

<sup>2</sup> OIT, FMI, OCDE, EUROSTAT, UNECE, Banco Mundial. *Manual del Índice de Precios al Consumidor: Teoría y Práctica*, p. 26.

Por último, en la primera quincena de febrero de 2024, el Índice de Precios al Consumidor de la Canasta de Consumo Mínimo (IPCCCM)<sup>3</sup> cayó 0.19 % quincenal y aumentó 4.14 % a tasa anual. En el mismo periodo de 2023, incrementó 0.30 y 8.28 %, en ese orden.

#### NOTA AL USUARIO

Derivado del impacto del huracán Otis en la ciudad de Acapulco de Juárez y con base en las recomendaciones de aplicación de buenas prácticas en casos de emergencia y falta de precios, el INEGI dará continuidad a la publicación del índice de precios al consumidor de esa ciudad. Para ello, el Instituto imputará los precios de aquellos bienes y servicios que no se encuentran disponibles, así como de aquellos que aún no tienen un abasto regular.

Dado que la muestra de establecimientos con la que se cotizaba la canasta ya no existe por los efectos del fenómeno natural, en los próximos meses se obtendrá una nueva muestra de establecimientos y productos que formarán parte de la canasta de Acapulco de Juárez. Esta se utilizará para el cálculo del índice de precios de esa ciudad. Cabe precisar que las medidas no modifican la confiabilidad de los resultados del INPC.

#### NOTA METODOLÓGICA

El INPC es un indicador económico que mide la variación promedio de los precios de una canasta de bienes y servicios representativa del consumo de los hogares del país a lo largo del tiempo. Estas variaciones de precios repercuten de manera directa en el poder adquisitivo y en el bienestar de las y los consumidores, por lo que el INPC es un indicador trascendente y de interés general para la sociedad. La tasa de crecimiento del INPC permite medir la inflación de un periodo a otro.

Las características metodológicas del INPC son:

- *Periodo base*  
El periodo de referencia del INPC es la segunda quincena de julio de 2018=100. A partir de este se comparan los precios, por lo que se lo denomina *periodo base de comparación de los precios*.
- *Canasta de bienes y servicios*  
La canasta está integrada por una muestra de poco más de 120 mil productos y servicios específicos, agrupados en 299 productos genéricos.<sup>4</sup> Con lo anterior, se alcanza una cobertura de 91 ramas de actividad económica, que corresponden a los sectores agrícola, ganadero, industrial y de servicios. La canasta del INPC, con base en 2018, se construyó con la información de los gastos de consumo de los hogares que proporcionó la Encuesta Nacional de Gastos de los Hogares (ENGASTO) 2012 y 2013.

<sup>3</sup> El propósito de la Canasta de Consumo Mínimo (CCM) es dar seguimiento a las variaciones de los precios de 176 productos y servicios que la conforman, contenidos en las canastas alimentarias y no alimentarias del Consejo Nacional de Evaluación de la Política de Desarrollo Social (CONEVAL). El diseño de la CCM se elaboró conjuntamente entre el CONEVAL y el INEGI. La metodología puede consultarse en: <https://www.inegi.org.mx/app/biblioteca/ficha.html?upc=702825196929>

<sup>4</sup> Producto genérico: conjunto de bienes y servicios de la canasta del INPC que tiene alto grado de homogeneidad. Se compone de productos específicos o variedades con características similares.



- *Estructura de ponderación*

Define la participación del gasto de un bien o servicio en la canasta representativa del consumo de los hogares del país. La suma del total de ponderaciones de la canasta es igual a uno. Para considerar un genérico en la canasta de bienes y servicios del INPC, su ponderación debe ser igual o mayor a 0.01 por ciento. La estructura de las ponderaciones se construyó con información de las ENGASTO 2012 y 2013, así como de la Encuesta Nacional de Ingresos y Gastos de los Hogares (ENIGH) 2014. El alcance de los ponderadores es de los hogares a nivel nacional.

- *Muestreo de puntos de venta*

Los puntos de venta son las unidades económicas o establecimientos donde las y los investigadores de precios cotizan cuánto cuestan los productos específicos de la canasta del INPC, que incluye 299 productos genéricos. De estos, se seleccionaron 248 mediante un muestreo probabilístico y los 51 restantes con uno no probabilístico. En este último caso, se consideran los servicios cuyas tarifas autoriza o regula el gobierno, los que solo cuentan con uno o pocos oferentes, o bien, aquellos para los que no hay un marco de muestreo u otros bienes y servicios cuyo precio sea muy semejante, por lo que no es necesario aplicar un muestreo probabilístico.

- *Cobertura geográfica de las cotizaciones*

Las cotizaciones de precios se realizan en una muestra de establecimientos ubicados en 55 áreas geográficas de las 32 entidades federativas del país. Cada quincena se cotizan, en promedio, 159 500 precios de los bienes y servicios específicos de los 299 genéricos. Las cotizaciones de alimentos se realizan, por lo menos, dos veces durante la quincena que se reporta. Para el resto de los productos, se obtienen los precios por lo menos una vez en dicho periodo.

- *Cálculo del INPC*

El Código Fiscal de la Federación, en su artículo 20-Bis, fracción V, establece que el INPC se calculará utilizando la fórmula de Laspeyres en dos etapas. En la primera, se calculan los índices elementales por genérico y área geográfica mediante un Índice de Jevons. En la segunda, se calculan los índices de precios de nivel superior con el índice de Laspeyres.

- *Publicación de resultados*

El cálculo y divulgación del INPC se hace quincenal y mensualmente. Se publica los días 10 y 25 de cada mes en el *Diario Oficial de la Federación* (DOF), o el día hábil anterior, en caso de que estas fechas sean sábado, domingo o día festivo. El día 25 de cada mes se publica el cálculo de la primera quincena del mes y el día 10 se difunde el índice que corresponde al dato mensual y a su segunda quincena. Un día antes de su publicación en el DOF, se difunden en la página del INEGI junto con un comunicado de prensa.

## Herramientas de análisis

El INEGI invita a conocer y hacer uso de las herramientas para el análisis y entendimiento de los índices nacionales de precios, disponibles en la sección «Herramientas» del apartado «Índice Nacional de Precios al Consumidor» de su página:

<https://www.inegi.org.mx/programas/inpc/2018/default.html#Herramientas>

- *Calculadora de inflación.* Permite calcular la tasa de inflación de un índice de precios en un intervalo. Calcula dos tipos de tasas de inflación porcentuales: la implícita, entre cualesquiera dos fechas, y la tasa de inflación porcentual promedio, en un periodo.
- *Caleidoscopio.* Muestra la forma en que las y los consumidores, en promedio, distribuyen su gasto en ocho grupos y 36 subgrupos, así como las variaciones en los precios de los mismos.
- *Mapa de precios.* Presenta, en forma dinámica, las variaciones anualizadas de los precios por ciudad, entidad y región, así como la participación o peso que tienen estos en el INPC.
- *Consulta de precios promedio.* Permite consultar y exportar el precio promedio mensual de cada uno de los productos específicos utilizados para el cálculo del INPC.

Mediante los índices de precios, el INEGI genera la información contenida en este documento y la da a conocer con base en el Calendario de Difusión de Información Estadística y Geográfica y de Interés Nacional.

Para más detalle del diseño conceptual y metodológico del INPC, consúltese la página del INEGI: <https://www.inegi.org.mx/programas/inpc/2018/> en el apartado «Documentación». En la misma liga se pueden consultar los tabulados de resultados del índice (por agregados geográficos, clasificadores, etc.), series históricas, precios promedio y las herramientas de análisis del indicador.

### CERTIFICACIÓN ISO 9001:2015

La certificación de los Índices Nacionales de Precios se ha mantenido desde 2011 mediante su Sistema de Gestión de la Calidad, el cual cumple satisfactoriamente con el estándar internacional ISO 9001:2015/NMX-CC-9001-IMNC-2015. El certificado se identifica con número MBC/01484/SGC con vigencia a diciembre de 2026, otorgado por el organismo MB Certification México.

